中山路壹百拾二號國府路口

上海金龍公司受盤民興內衣廠底貨大拍賣

一般售價

機會難逢　捷足先得　樣樣便宜　件件犧牲

彩條軟毛巾	每條6.000
六尺大方格被單	每條70.000
龍門牌雙線男襪	每雙9.000
80支紅花牌蔴紗男襪	每雙15.000
絲光線運動球襪	每雙28.000
景綸眞絲女汗衫	每件25.000
藍結蔴紗男背心	每件12.000
60支蔴紗女汗衫	每件17.000
優等蔴布香港衫	每件30.000
黃卡其短褲	每件38.000

日用百貨堆積如山　限於篇幅不及細載

價目如有誤刊以本公司標價爲準。

拍賣期限　爲日無多　再接再厲　無限犧牲

南京晚報

第十九年第二〇七〇號

發行人張友鶴

本報創刊於民國十八年五月爲首都首創之晚報

內政部登記證京國字九號　中華郵政特准掛號認爲第二類新聞紙

社址南京太平路一三六號　電話二二四一五　電報掛號八九七五

今日一張　每份國幣一千元

魏德邁飛抵上海

今晨九時專機離京

北平美方人員搜集調查資料

【本報今午上海電話】魏德邁將軍偕隨員等一行六人，於今晨十時〇二分，由京飛抵江灣機場，到場歡迎人員，有市長吳國楨，市黨部主委方治，市參議長潘公展，及中韓文化協會，記者公會，市商會，銀行團等二十餘單位二百餘人，美方有駐滬總領事台維斯及美國商業集團一，魏氏身穿淺藍色西服，下機後，因係舊地重臨，多爲老友，與歡迎者一一握手，狀甚愉快，魏氏旋乘車至總領館休息，並進午餐。

【中央社訊】美總統特使魏德邁將軍一行，今晨九時專機離京赴滬，據此間美空軍消息，專機已於今晨十時安抵上海。

【本報今日北平專電】昨有美武官赴保定綏署北平指揮所，徵詢該所轄區之軍事配備，部隊番號，作戰情形。據悉：渠係奉魏德邁之命令，爲其搜集調查資料者。另傳美方且派有專員徵詢此間文教界名流對時局之意見，以備魏德邁參考。

魏特使書面談話

【本報今午上海電話】魏德邁將軍今晨抵滬後，由渠新聞顧問發表書面談話稱：「余星期二飛抵南京，首次發表書面談話時，并曾提及，本國將盡此短暫期內、如可能當訪各地與各處地方人士多多接觸。過去四天中，余等對實際情形之探求成効頗著。余等由政府各部門以及中國教育界職業界商界各方面搜取資料，因此獲得政治經濟與心理狀態之縱橫面甚多，今日余等初抵滬市，益以此良好機會以補充財政經濟各方面既得情報之不足，余已自權威方面獲得種種建議，此種建議至爲誠懇，希望能在國內成立一種穩定之政治與經濟組織，本團將從事決定中國本身力量，對於復興之作爲、與所能爲者，已在大公無私而愛好中國人士心理中予與同情。余從各方確切之表露中得悉中國人民需要一忠誠之施政，即恢復經濟之穩定。

美國記者團今晨飛抵上海

【本報消息】據悉美國記者訪問團一行十八人，於今日上午自沖繩島飛抵上

玻大使呈遞國書

【本報消息】玻利維亞大使穆諾斯，今晨十時由王部長世杰，禮賓司長凌其翰，陪同赴國府呈遞國書。

海，京，定，該團全體團員今晚乘夜車來京，明晨七時可抵，下車後即將赴美軍顧問團早餐。

各地水患堪虞

蘇北魯南山洪暴發　黃河故道已告泛濫

【本報今日徐州專電】❶黃河故道，日前因連宵霪雨，水位增高、三區第二十一保一帶、首先泛濫潰決，房屋七百餘間、悉被冲毀，人民死傷尚無確數，損失極重，市政當局連日連夜搶救，惟上游水量，仍繼續上漲，尚未脫離險境。❷蘇北魯南山洪暴發，運沭諸河堤決，刻邳縣新安鎮，宿遷一帶，災情慘重，蘇省建廳派馬守仁會同王董兩縣長奔勘中。

【本報今日鎮江專電】沭陽縣長湯義南電省告急，山洪暴發、沭河泛濫，受災四十餘村，七千餘畝被淹沒，災民達十五萬人，請速予救濟。

【本報今日瀋陽專電】遼河水勢雖穩，仍虞續漲。營口近郊無水，鐵嶺橋北三千公尺處築河決口廿餘公尺，縣城西北角住宅築園一半淹沒，水深二公尺，平頂堡鐵路部份侵水，新民縣遼河右岸決口，水深三公尺左右，被災十餘鄉，面積二十萬畝，農作物全淹，災民達二萬，新民法庫公路橋沖毀上一座。水利局長董文琦二十四日抵營談，海城災重，二十四鄉淹沒，離民三十萬，田禾房屋損失，達一千六百億、

颱風警報　太平洋發現了

【本報消息】中央氣象局消息：太平洋新發現颱風一起，位置約北緯十七度，東經一百卅五度，向西北進行，風力約五六級，尚未能詳細決定其行止。

開放對日貿易問題

參政會今晨續商

討論結果提請暫緩實施

【本報消息】參政會駐會委員會今晨九時舉行全體審查會，專門討論開放對日貿易之問題，到范予遂，鄭揆一，薛明劍等十餘人，莫德惠主席，外交，財政，經濟各部均派員出席報告，首由外交部代表黃正銘報告。略稱：「五月中旬外交部接獲我駐日代表團報告，謂日本及盟軍總部均擬開放貿易，并曾擬有辦法，英美各國已派有考察團赴日，政府態度如何，外交部當曾邀請有關機關商討對策，并組赴日考察團，擬與日本民間接觸，該團成立後，迄未成行，目前政府所考慮者有兩點：一，貿易須以美金爲交易之單位。二，日本出口貨品價格之決定係以市場波動爲標準，不以成本爲標準，在管制方面是否合理，故當時曾電駐美大使詢及（一）對日貿易，是否須由遠東委員會通過。（二）遠東委會已否通過此案。（三）我代表在遠東委會上有否表示態度。據顧大使之答覆，謂莫斯科會議宣言，一切政策之決定，須經遠東委員會通過，但[illegible]未通過前，盟總[illegible]執行一切，直至[illegible]委會通過相反議案爲止，波茨坦協定曾規定日本可參加國際貿易關係，現在英美等國已決定開放對日貿易，并正式派員赴日考察，我政府自當亦有所決定。財政部代表朱偰報告稱：「對日貿易與財部有關者，如外匯問題，蓋對日貿易係支付美金，如此將對我國財政有莫大威脅。經濟部代表楊樹人謂：經濟部對此案無成見，繼由各參政員發表意見，武肇熙，鄭揆一，薛明劍等主張政府應爲國家將來利益着想，有人認爲日貨便宜，有藉此減低生活程度，節省開支，但日人輸入的均係消耗品，而吸收的則爲原料，用我國的原料培養日人成爲強國，若干年後再侵略我國，如此八年抗戰豈不寃枉，且對日貿易開放後，日商又可來華到處活動，故政府應不予考慮對日貿易一項。甘家馨，范予遂，陳紹賢等則主張開放對日貿易應有原則有條件，范予遂等認爲英美國家既已決定如此，我國也不得不如此，現在我國工業多半停頓，東北存有大量大豆，被戰火焚毀，如若賣與日本或換得若干所需之物而返。討論結果，鄭揆一請政府在未簽訂對日和約前，暫緩開放對日貿易案及薛明劍提請政府暫緩開放對日貿易案，均予修正通過，并送請政府採擇辦理，至十二時散會。

大汶口以西激戰中

平陰國軍迫東阿

魯西綏靖工作順利展開

【本報今日濟南專電】魯西南戰局將告一段落，廿五日共軍圖向老集回寶・一路由汶上奪陽竄東平東阿・圖向黃河北岸逃去，一路由棗莊經過臨沂鄭城東竄，另一路續向魯東竄入益都及淄川博山，國軍已分路進擊掃蕩，又廿二日下午共軍一部圍攻齊河，已被守軍擊退，濟南外圍已告安定。

【本報今日濟南專電】魯西綏靖工作連日順利展開，曹縣義民協同國軍清剿，劉伯承殘部已向民權及定陶東北萬福河北岸逃竄、鄆城鉅野外圍激戰甚烈。進駐龍堌集國軍今晨續向東北搜索前進。

【本報今日濟南專電】大汶河以西小清河南岸，激戰甚烈・平陰國軍進迫東阿・東站戰事激烈，淄川博山一綫・雙方無進展，呈膠着狀態、共軍一，四，五，三縱隊，圖犯滕鄒未逞・除一部向北竄援外，另一部於廿四日晚向拖續堌回竄，今梁邱東西馬山及臨泰綫，國軍將其包圍搜索，今晨已全部殲潰，殘部三千餘狼狽南逃，襄陽向城國軍正予堵擊中。

戰犯磯谷不服原判

提出申辯書

【本報消息】戰犯磯谷廉介，自判處無期徒刑後，該犯不服原判，已於今日正式提出申辯書，對香港部份逐放平民之罪行，堅不承認，謂被逐放者係戰犯諦詞抵賴，國防部戰犯審判軍事法庭，決定於下星期一連同判決書一併呈送最高當局核定，約三五日即可批下。

粮政會或再延期

尚有十省未報到

【本報消息】全國粮政會議已定明晨召開，截至今午爲止，前往報到者仍[illegible]十九省，東北九省決由東北經濟委[illegible]派代表出席，全國參加者尚有十省未報到，如今日上午尚不能如期趕到，大會或將延期舉行。大會祕書處爭爲紛亂，發言人張清遠參事，對前往訪新聞之記者，非但無言可發，且態度傲慢無禮，并指責記者不應隨時前往干擾：記者同業均係擁護國家糧食政策，冒著[illegible]訪而遭此侮辱，至表憤慨，將一致呈請行政院新聞局嚴重抗議。

時人行踪

【本報消息】張發奎、陳策，張道藩，賴璉昨晚十一時乘夜車赴滬。又劉文島今晨七時十五分，由滬抵京。

要聞簡報

△西安電：長安鄉農於絕望中，二十四日起在八仙庵設壇祈雨，二十五日午果如測候所預告，大雨傾盆，且遍及關中各縣，對棉粮秋收，裨益匪淺。△北平電：今年河北蝗災可免，治蝗隊業已返平，月前蘆台軍粮城等地發現之蝗蛹，皆已適時捕撲。△杭州電：杭州天氣奇熱，室內溫度達九十八度，晚來湖濱遊人如蟻，遊船爲之罄空，平湖秋月，[illegible]，吳山諸地，茶座無時不客滿，前往莫干山避暑者日盛一日。△北平電：平警局庶務股長席咸熙貪污廿億，經人告發，已解法院，查得實據者已達十七億，據稱此案頗不簡單，牽連甚廣。

冀中國軍乘勝直追　向曲陽山城推進

豫北國軍完全克復修武

【中央社保定二十六日電】二十四午克復定縣之國軍，刻正掃蕩城郊殘匪，另部國軍已與右翼部隊會合，向曲陽山地推進。

【中央社保定二十六日電】冀中共匪分路逃竄。聶榮臻部三四兩縱隊主力，已竄入曲陽迤西山地，第二縱隊主力偷渡滹沱河，竄饒陽迤東地區，國軍將改變戰路，以「包剿」代「追擊」，期一鼓殲滅其對戰部隊，並進而蕩平太行東麓之共匪巢據地，打通保石，股已無問題，阜平收復指日可待，目前匪方粮食缺乏，兵源枯竭，困難萬分，士兵厭戰，遍地青紗帳起，更走匪兵潛逃之機，此次博蠡高會戰之後，共匪六萬人，現僅存三千五百餘，損失可想而知，保定綏署主任孫連仲，頃在官邸招待各界，特喚起黨政軍切實配合，認識當前環境，不懼不驕，共同努力，以竟全功。

【中央社開封二十六日電】新鄉電話：二十五日拂曉，國軍協助地方團隊，圍剿修武奸匪，激戰後，已於十一時將修武縣城完全克復，殘匪向北逃竄。

【中央社蘭州二十六日電】隴東國軍清剿部隊，二十二日七時，在悅樂鎮以南新鋪附近（慶陽東北），遇匪百餘人，當即發生戰鬥，至下午三時，斃匪四十餘人，俘八人、步槍九枝，機槍十一挺，殘匪向北逃竄。

朱家驊將赴台視察

台北二十五日電

△台教廳長許恪士，二十五日由滬返台，稱：中央對台省敎育，極表關切。本省過去已成立敎育機構，已請得敎育部認可，政院將通過補助本省敎育經費。至本省敎育部門預算，政院審查會已照案通過，且稍有增加，朱敎長下月初旬，將蒞台視察。

茶葉換取外匯

即將收購裝運出口

【本報消息】政府當局因急需充實外匯資源，加緊出口貿易，特擬定以三千四百十億元收購茶葉，然後裝運出口，預計可望獲得美匯一千二百萬元，此項計劃，正在詳細草擬中。目前運銷之對象，因美國價低，需要清潔，法國方面之市價每公斤爲一、二美元，合諸本國尚有利潤，故今後去路，以法爲主要。

陸軍總部招考譯述員

【中央社訊】據悉：中國陸軍訓練司令部，於最近期間，擬招考大批譯述員，其待遇比照中（少）校給與，自本月廿八日起至八月二日止，在本市寗海路四十六號報名。

一覽

△▲依午收盤單價

類別	品名	單位	價格
棉布	白元		△[illegible]
棉布	12磅龍頭		▲[illegible]
棉布	五福細布		▲[illegible]
棉布	四君子疋		▲[illegible]
棉布	桃花士林		▲[illegible]
棉布	美亭士林		▲[illegible]
捲菸	16光明		▲[illegible]
捲菸	20大英	條	△[illegible]
捲菸	大英	箱	△[illegible]
捲菸	老刀	箱	△[illegible]
捲菸	白防地	條	▲[illegible]
捲菸	樂華	條	[illegible]
捲菸	大百萬金	盒	[illegible]
捲菸	金鼠	條	▲[illegible]
捲菸	雙斧	盒	[illegible]
捲菸	藍吉	條	[illegible]
捲菸	大克雷斯	條	▲[illegible]
捲菸	茄立克		▲[illegible]
肥皂	紺鏡牌	箱	△[illegible]
肥皂	固本	箱	▲[illegible]
肥皂	僑刀	箱	▲[illegible]
肥皂	黃祥茂	箱	▲[illegible]
肥皂	光華	箱	[illegible]
西藥	孟山都糖精		[illegible]
西藥	雙桃牌		[illegible]
西藥	黑六〇六		[illegible]
西藥	淡六〇六		[illegible]
西藥	美六〇六		[illegible]
西藥	阿司匹林片		[illegible]
西藥	凡拉蒙片		[illegible]
西藥	頭痛粉	打	[illegible]
西藥	鷓鴣菜	打	[illegible]
米	上熟	石	[illegible]
米	中熟	石	[illegible]
米	次熟	石	[illegible]
米	淨秈	石	△[illegible]
米	次秈	石	△[illegible]
米	粳稻	石	△[illegible]
米	糯熟	石	△[illegible]
米	糯稻	石	△[illegible]
紗布	萬象大布	疋	[illegible]
紗布	交通士林	疋	[illegible]
紗布	洛陽駝	條	[illegible]
捲菸	1020前門	條	[illegible]
捲菸	紅金	條	[illegible]
捲菸	白金龍	條	[illegible]
捲菸	標準	條	[illegible]
捲菸	哈德門	條	[illegible]
捲菸	五華	條	[illegible]
肥皂	新日光	箱	[illegible]
肥皂	固本皂	箱	[illegible]
肥皂	箭刀皂	箱	[illegible]
肥皂	祥茂	箱	[illegible]
肥皂	開樂	條	[illegible]
肥皂	銀行	條	[illegible]
蔬菜	洋芋	斤	[illegible]
蔬菜	山芋	斤	[illegible]
蔬菜	鷄蛋	個	[illegible]
蔬菜	胡椒	斤	[illegible]
蔬菜	絲瓜	條	[illegible]
蔬菜	菊花菜	斤	[illegible]
油糖	豆油	斤	[illegible]
油糖	醬油	斤	[illegible]
油糖	麻油	斤	[illegible]
油糖	赤砂糖	斤	[illegible]
油糖	白糖	斤	[illegible]

南京　今日金融官價無變動

周末畫刊 42

油條

這是日來生活高，
油條消瘦似香蕉，
可憐薪水無多用，
物價令人吃不消。

雨行

雨天行路最堪嗟，
生怕中途遇汽車，
倘若出行不吉利，
衣襟飛濺幾泥花！

萬金

提起用錢太便當，
萬元票子說中央，
一般薪水可憐客，
每月間能賺幾張。

吉普

車名吉普不平常，
昔日威風在戰場，
談虎令人眞色變，
街頭常道鬧災殃。

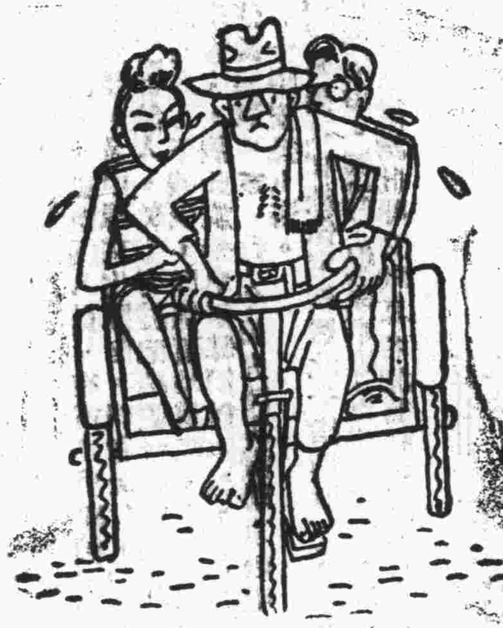

三輪車

漂亮三輪車，
味兒眞不差，
祇須雙腳踩，
不待一身拉，
如此為人道，
文明實足誇，
並肩車上坐，
有女貌如花，

青菜

青菜休云不值錢，
每斤今日已成千，
人民雖怪有斯色，
物價連朝漲滿天。

詩畫卽景

語微詩 劉元畫

國民 下期 炮火鴛鴦
桃樂珊拉摩領銜 （間諜滑稽巨片）
諜網情鴛
男女笑百假木客串 扮裝話出兌偶串

首都 下期 龍鳳花燭
華納全部歌唱明星 會無音歌舞串樂上製偉
好萊塢酒店
丘八遊好萊塢 好夢作甜如蜜美夢
一律二時四時半

中 客滿
雙雌奪寶
續集東方
最後一集 女人狠勁

吳園夜花園 楊公井八號
天天座位無多 請君早臨
特大 江門

劉夕暢 醫師
德國柏林大學醫學博士 教育部審定大學正教授 內科 兒科
上午九至十二 太平路一四四號亞藥房
下午三至五 新街口後面青石街十六號

門專科
江壽
下路一一三號

翟俊良
花柳性病白濁 採用最新針藥負責
經濟安全戒煙 昇州路西糧米巷

國泰照相
特備結婚禮服男女捧花
地址 中山口鼓樓

（感謝）療癧
趙見濤
鄙人患核半之經方療 ... 年久治各不 ... 趙大夫醫址朱雀路

省三
內外科小兒科
產婦科花柳科

前重慶寬仁醫院
劉式曾
更改診病時間
專理婦產科小兒科 門診上午 ... 下午 ... 至六時停診

國醫 張簡齋夫子授
張敬齋 由昆返京應診
診所：洪武路闆崔營廿一號
時間：門診：上午九時至下午二時
出診：上午預約 星期照常

七星藥皂
七星藥皂的特點
滅菌劑：效力比任何藥皂強百分之八十
去污劑：效力比任何藥皂強百分之一百
普通的代價！
高貴的品質！
七星藥皂當之無愧

遺精 金鋼 特效
補腎丸
固精強腎・補血益腦
能治頭暈目眩 腰痠背痛 精神萎靡 遺精滑泄 腦精衰弱 ...
全精神一瓶不斷根 ... 百有喜出望外 見效良果 ...
瓶售二萬元 ... 用高貴原料 ... 功效獨到
南京經理 昇州路弓箭坊六號 光明藥房 大陸 新生 中法 京華 ... 永安 中央 ... 保康 ... 及各大藥房均售

鼓樓皂

南京 鼓樓
NANXING SOAP
到處有售
南京肥皂公司榮譽出品

花柳病 白濁 梅毒 魚口 下疳
曾現忠醫師
診所夫子廟內壹壹壹號
採用最新科學有效療法 負責根除 無不見效迅速 ... 全日應診 星期照常

昇州路倉巷
時萬興壽材局
香楠木 香杉枋 陰沉木 柏木 洲桐
獨幅材料 西式棺 ... 一應俱全
經濟棺木 ... 贈送

經濟部註冊
衛生署化驗
金碧白藥
有意想不到驚人的功效
能治「傷」「血」「痛」內外百病
內能服外能擦屢試屢驗！
購白藥時指定金碧白藥
萬應萬靈！
如有特效請代介紹令親好友！
以免誤購無法律保障之雜牌白藥
南京總經銷處 震亞大藥房 太平路一四四號
本京各大藥房均有出售

專科 肺癆
張占元醫家
門診 上午九時至一時
診所 洪武路一一七號

首都無線電業之權威
天興記 無線電行
現貨美國新式收音機 專門技師負責修理
地址 南京建康路三一〇號 電話二二九四六號
備有擴大機出租

京市婦女競選熱烈

劉蘅靜黎劍虹逐鹿最力

競選聲中，婦女界也是相當活躍的。就南京說，婦女界立法委員祇有一個名額，現已有劉蘅靜、黎劍虹兩人在競選。劉蘅靜戰前曾任女中校長，目前是國大代表、參政員，又在國民黨裏担任相當重要職務，是婦女界中頗有名氣的人物。黎劍虹呢？她是梁寒操的夫人，一度做過南京市臨時參議員，如今卻是南京市唯一的女保長。論學歷，黎劍虹自然不及劉蘅靜，可是競選[illegible]，將來鹿死誰手，尚難預測。

據民政局統計，南京市合格選民約爲四十九萬人，假定其中有三十萬人投票，婦女界有十人競選的話，每人平均須有三萬票，准此，非五六萬票便很難有中選的希望。她們正依此一目標，在努力活動哩。又，下關女參議員李棠，也打算參加競選，在土著婦女方面，她是比較有辦法的，過去競選參議員，她獲得的票數不少，因此，她對於票數，很有信心。爲超俊夫人沈慧蓮則從事國大代表的競選，聽說是具有相當把握的。

陳逸雲喜獲麟兒

女參政員陳逸雲[illegible]前開幕時，陳逸雲遇見[illegible]報便以「陳逸雲喜獲麟兒」（大意如此）爲標題，陳逸雲雖曾經談過戀愛，然截至此時爲止，還是「未婚女郎」，那裏來的「麟兒」呢？[illegible]（我聞）

熱天話廬山

去年熱天，政府要人會上廬山辦公，今夏，雖俟魏德邁將軍來華，有要人們再上廬山之說，但國府文官長吳鼎昌氏已經表示，今年政府不致避暑廬山，並且監察院提出反對意思。廬山實爲我國避暑聖地，謝靈運謂爲「晝夜避日月，冬夏共霜雪」，可以想見。

山中名勝至多，其中最著者則爲黃巖，最高處爲五老峯，最奇者算瀑布，最有歷史意味者爲白鹿洞。民國十七年，胡適偕高夢旦、沈昆三等同遊廬山，並訪白鹿洞云：「白鹿洞在歷史上佔一個特殊的地位，有一兩個原因，第一因爲白鹿洞書院是最早的一個書院，南唐昇元中，建爲廬山國學，宋初因爲書院，以李善道爲洞主，與睢陽石鼓嶽麓三書院，並稱四大書院。第二因爲朱子重建白鹿洞書院，明定學規，遂成後世幾百年講學式的規模」。胡適又謂：「廬山有三處史蹟，代表三大趨勢：（一）慧遠的東林，代表中國佛教化與佛教中國化的大趨勢。（二）白鹿洞代表中國近世七百年的宋學大趨勢。（三）牯嶺代表西方文化侵入中國的大趨勢」。我們更可補充的說：自十七年後，廬山有廬山訓練，有廬山會議等集會，對國家政治、軍事方面，於我國這座名山亦有極大的貢獻。

廬山一名匡廬，相傳有匡俗先生者，出自殷周之際，遯世隱時，潛居其山，或又說俗受道仙人，共遊此山，故時人謂其所止之廬，爲神仙之廬，遂以名山。

每年山中避暑的人，大都居在牯嶺，嶺的高度爲一〇五〇公尺，所以盛夏如秋，有胡金芳旅館，著名一時。今年夏，政府縱不避暑，但避暑的人，過夏一定仍是有的。本市上海商業儲蓄銀行，爲便利避暑的人，不是已在牯嶺設立了夏令辦事處嗎？（蕪衣）

無名私記

▽華玉仙

「老南京人」一告我：「民國二三年活躍一時釣魚巷之名妓華玉，芳齡……予討飯，因憐其遇，」仙，現年四十有八矣。夫子廟給她兩千元」。

▽雜鈔

熱極，展讀先父雜鈔：

俞曲園錄彭雪琴詩：「欲除煩惱須無我，歷盡艱難好作人」，一對句有一作各有因緣莫羨人者也」不如原句治心亦可治事也」。……紹對云：「……塘……樓」，茶……鑑泉」。……

拆字……云：「一……」不……是「苦」，「各」……收斂開成一名」。

一日一猜

射四子書一句　遊方僧

昨日謎底揭曉　謎底「仰光」

不名

官場新秘密

拾散典之五　不求人

官場內幕，原是一言難盡，但到了如今實施憲政的前夜，[illegible]

夫子廟

△幾個文具店的老板，在歌女江筱鳳身上，用去兩千多萬元，一度因一點誤會，致斷絕往來。現筱鳳環境不佳，硬着頭皮，仍請彼等在經濟上幫忙，可謂：「出爾反爾」。

△「南京」三本濟公活佛中，有一幕頗爲矛盾，即是小虎辰，飾一賣西瓜小販，由街上回家就烤火，一場中前後兩種氣候，可謂滑稽。

派頭

人們多數愛講「派頭」，「派頭」一大，就是表示「闊氣」，「場面」和「鄉下人」的意思，但社會上也有很多的人，打腫臉充胖子，例如一個小職員，有時亦不以二三月的薪入，給買一身摩登入時的服裝，乘火車是非頭等不坐，乘輪船也不可，還有些人吃了一頓飯，二萬元也有許多零鈔給小賬，把塊錢，結果「派頭」而已。不過，「派頭」大，是會沾光不少的；你要是穿得考究些，人家便會恭敬你，自然而然的，你也會發生考究；若是你穿得破舊，例如你穿些破舊的去西餐館裏，僕歐們也會厭惡你，招待時候，究竟笑臉相迎。要是你穿得破舊些去看一個朋友或親戚，他的主人會疑心你是向他去借錢，一定要看不起你的。可是，話得回來，如果講究派頭，腫了臉來充胖子，無疑地要比受罪多，你說是不難受？（孔祥林）

柳亞子的草字

柳亞子，白矮而肥，恂恂儒者，與之不晤者近二十年。柳患口吃，不易聽，其詞亦然，余與人語，以「半個啞巴」稱之，或因其名而戲呼。人作書雖筆飛墨舞，而辨認不易，所謂「草字出了格，神仙認不得」也。某次余以其來書，請其指認，亦不知之，第云：「此須觀上下語氣而定」，良久，亦可笑已。（滑蛟）

中篇連載

王寡婦正傳

（四）一張殺豬板凳

【八四】　魯軍

[illegible]王寡婦內心所受的刺激，[illegible]

「那你馬上給我找來！」臉孔立刻會板得鐵青，她會儘量拉長鐵索身邊的一個人說：「你給我去找，快去找！……」

這是誰都知道的，王金桂，潘連生早已死了。叫人到那兒去找呢？

[illegible]

揚生洗染公司
（太平路楊公井西口）
特約處
1. 郵局 郵政儲金匯業
2. 江蘇郵政管理局暨各郵局
3. 費合作社 新街口首都消
科學乾洗 精工織補 專染綢緞 呢絨嗶嘰

上海 萬國大藥房 南京分店
歡迎批發 定價特廉 專家配方 精密審慎
內科 胡經歐　兒科 鮑德曜
診所設本藥房二樓
是全球名藥大本營
是唯一薄利主義者
地址：太平路二二七號（楊公井南）

安樂宮屋頂花園
消暑佳處 宴會勝地
涼爽寬大 惟我獨尊
精美西菜 各式冷飲 價廉物美 豐盛衛生
每晚八時起特請葉青小姐主唱流行歌曲 潔敏大樂隊通力伴奏 蘿蔓娜
地址 太平路二九二號安樂酒店屋頂
電話 二二二九二～四（歡迎訂座）
天天客滿 敬請早臨

馬慶康公司
特約經理
上海啤酒
UNION BREWERY LIMITED SHANGHAI UB 友啤
定價低廉 總行中華路
歡迎批發 支店太平路

遺精失眠是腎虧起
欲求腎病安全王道補品速服老牌
趙南石 班龍補腎丸
△主治腎虧失眠腰酸背痛子嗣絕
△遺精早洩諸虛百損當日見效
△每瓶貳萬元
上海趙南石藥局發行
南京經理處 建康路二〇〇四太和藥房 中華路二九〇新生藥房 魚市街八六新中西藥房 夫子廟大陸藥房

包好疥瘡 內服藥
趙南石 毒特靈
每盒八千元
內服藥丸（功能）清血解毒，殺滅細菌，一包痊癒，萬試萬驗，永不再發
外用藥膏（能止）全身發癢，膿窠疥瘡，一瓶斷根，百發百中，根本解決
上海趙南石藥局發行
貴州路一〇五號 外埠寄費加二
南京各藥房均有經售

精益眼鏡公司
驗明光度 配準眼鏡
驗光主任王翔欣
諸君對於自己目光覺得有點欠缺，如近視、遠視、模糊、迎風流淚、久視頭暈者，請以太平路一八六號
總公司上海南京路勞合路 分公司各大埠均有出售

世界電機洗染廠
由滬來京織補專家
精織歐美呢絨嗶嘰綢緞衣着絲襪正頭
婦孺皆知 包君滿意
地址 中山路二一七號廣州路口

新都 冷諷刺喜劇
大華 改建內部 裝換新機
暫停營業
中央 二四七九
牛 每晚客滿 行期迫近 機會勿失
明光眼鏡公司 品質高尚 定價較一般低廉
小兒醫師
專治皮膚外科
相館
星 夫德政
醫院

小克日記　四七七

魏特使任務繁忙 市參會取消招待

【本報消息】美總統特使魏德邁將軍來華後，京市參議會昨曾臨時動議舉行茶會招待魏將軍，頃悉：此事經陳議長裕光接洽後，已由魏政治顧問答覆，因此次來華甚爲倉促，主要任務爲研究中國事實，對招待之盛意甚表感激，惟因時間所限不能參加、市參議會巳決定取消招待之議。

發掘死難同胞忠骸 決定舉行市公葬 由參議會等組籌建委會

【本報消息】國防部戰犯法庭、前於審判南京大屠殺案罪魁谷壽夫時，爲搜集敵侵陷我國首都屠殺之罪行，曾發掘死難同胞骸體三十具以爲作證，刻谷魔已伏法多時，而此三十具忠骸、仍留戰犯法庭：石庭長美瑜曾函請參議會，建議以此忠骸作爲三十萬死難同胞之代表，舉行市公葬，建立一首都抗戰死難同胞公墓」及「紀念碑」以誌哀思而慰英靈，此事經市參議員孫玉琳、吳千良等提出，於今日上午正式通過，決定由市參議會會同市府及各民衆團體籌建委會，計劃進行，建築地點以中華門外爲宜，經費除由市參議員認捐外，並發動市民認捐，不足數由市庫撥付，與前次所決議之「忠烈公園」一案、會同辦理。

石故市長廉潔自守 參議會決予表揚 市府擇地建築「衡青館」

【本報消息】前南京市長石瑛（衡青）、於民國二十二年至二十四年間出長本市，在任期間雖甚短暫、頗能切盡職責、不遺餘力，甚著辛勞，而其耿介清廉、尤爲市民懷念不巳，抗戰期間病故後方，逝世之時，棺殯之費亦皆無着、市參議員傅丘平，高文．李棠，朱芳啓等，以石故市長秉性耿介，不畏强禦，祛除情面，一秉大公之精神及其操守廉潔，不蓄私利，嚴禁貪污，使人得免受貪官汙吏之滋擾，爲惠尤深，且每任市長於交卸之時多庫空如洗，而石故市長於交代之時，庫存尙有數萬元之多，更可見其廉節自守之可貴，際此末世貪官汙吏橫行全國，斯人難得，爲鼓勵廉潔，以勵來茲，特提請市參議會予以表揚以彰盛德，本案於今日上午提付討論後，巳正式通過，決議由會常慰石故市長家屬，函市府於市政府內擇一建築物，定爲「衡青館」、定期懸匾，並舉行紀念儀式．

市參議會延長一天

【本報消息】市參議會第三次大會因提案過多，不及如期閉幕，今日通過決定延期一日至二十八日閉幕。

謝局長日內赴滬

【本報消息】市救濟院籌建事宜，刻仍由社會局方面積極推進中，而最感困難者，實爲經費問題．今晨據謝局長語記者：渠將於日內再度赴滬，與聯總接洽，促使早將捐贈物資款項撥

朱祖晦已任官史 應請自動辭職 一區市民具呈參會

【本報消息】第一區市民多人，今具呈市參議會以該區參議員朱祖晦，已於五月一日任人口局副局長，兼內政部典禮處長，應請自動辭職，以免政府官吏假借民意之嫌，並提請以候補人遞補．

荷槍實彈如臨大敵 建康路一度緊張 爲了細微小事險些出了大禍

【本報消息】建康路四八四號，樓下爲一裁縫鋪，樓上則爲某軍事機關之辦事處，今晨九時許，樓上有一軍人因細故與樓下裁縫店學徒發生口角，繼則動武．該學徒不堪一擊，連呼救命不巳，事爲該管釣魚台警察所某警員聞訊、前來加以制止，距料該武裝同志以身屬軍人，警察無權干涉，一怒之下，乃上樓掛出電話，衛邀該機關一排人前來示威，並有包圍該警察所之意，該警員聆訊．亦呈報所方，當時亦派大批員警到場彈壓，樓方荷槍實彈，嚴陣以待，若臨大敵，事爲該軍事機關首長得悉，乃親莅該辦事處勸解了事，一度緊張萬分之建康路，亦轉趨平靜無波矣．

修橋養路沒得錢 汽車要征建設捐 參議會中今晨引起激辯

【本報消息】今日市參議會討論提案時，關於征收汽車市政建設捐一案，討論甚爲激烈，本案係市府送議者，征收此項捐稅之本意爲市財政支絀，而市內道路橋樑年久失修，而因經費困難，第三期工程勢將停頓，故擬做照滬市辦法征收汽車市政建設捐，專充修理道路橋樑之用，但各參議員對此捐稅之征收辦未反對，惟對所定之捐率紛紛發表意見，有認爲應將私人汽車之捐率加重者，有認營業汽車行較之路途較私人爲多，應提高營業汽車之稅率者，亦有主張營業汽車巳議與日，應予免徵及或，汽車牌照稅併徵者，意見紛紜，後經提付表決，結果決議准開徵收，惟須另定徵收之標準，於今日下午由財政委會會同經濟建設委會再府審查，再作決議、此次汽車市政捐之捐率，依財局擬定之計劃，計分十二等級，第一級八十萬元，爲載重一噸以下者，最高者爲十二級，載重自九噸至十噸者，每年捐率達二百五十萬元之多，至軍用則不個別徵收，請國防部一次補助五十億元。

香服滴滴涕 川人求死未成

【本報消息】下關熱河路勝利旅館一號住有旅客王勤英，廿一歲，四川人，在美軍汽車訓練班畢業後，曾在雲南貴州服務，失業後來京訪友謀事，因久無着落，遽萌厭世，於前晚購滴滴涕一瓶服下自殺：直至昨晨十時許，該旅館茶房見其倘未起床，當即破扉而入，並有遺書三封，經報警後，隨即送鼓樓醫院救治，復再送中央院後，始脫離險境。

交使用，同時順道與梅蘭芳商洽定期來京公演事．

加強水上治安 浦口下關警所合併

【本報消息】水警局爲加強浦口下關水上治安起見，原有之浦口及下關警所決定合併，在下關三號碼頭成立下浦警察所，以資取得聯繫，現正分配人力，定明日（廿七日）起正式辦公，又此次首都警校於本屆畢業學員，特抽調優秀學員一百名，定八月一日成立水警訓練班，八月一日開學，訓練一月，期滿後即分發水上服務，以加強下關浦口間水上治安云．

通過要案

【本報消息】市參議會第三次大會第四次會議，於今晨九時三分，仍於介壽堂內舉行，由副議長王滄主席，首由祕書長報告收到文件後，即由陳議長報告接洽招待魏德邁特使之經過，即開始討論提案，參議員超信臣等所提之建議政府立下討伐共匪命令，以免破壞國家統一，糜爛地方案，經討論後，以政府巳有決策，該會办巳有表示，決議保留，並通過要案之件，計：（一）自治人員待遇應迅予提高，並發給實物配購體以安定生活，亟利自治工作推行案。（二）市參議會於休會期間各科委員會有召開之必要。刻行政院及司法院既有相反之解釋，應即建議立法院修改，以求民意機構之健全，在未修改前，本會各種委員會仍照常舉行。（三）市府奉台全國總動員補充三十六年度施政方針。（四）三十六年度征集志願兵實施細則及徵集費支出概書細。（五）徵集市花案，八月三十一日截止，俟期滿後交下次大會討論。（六）土地增値稅之徵收辦法不盡合理，應請政府迅速即按原地價依當地物價指數調整計算。（七）財部擬在綜合所得稅內之房屬出實所得稅，有重複課稅之繁，函財部如有此意．擬請免予徵收。（八）筵席稅起稅點，自八月份起提高爲二萬元。

掌上珠走出深閨 她和他挽手而行

牛山園巧遇老父扭局成訟

【本報消息】李志成南京人，住本京三牌卷仁壽里二號，製鞋爲業；李有一女名叫紅珍（年二十二歲），李某視爲掌上珠，紅珍突於本月十六日外出，迄未歸家，李某亦曾在本京各報紙上刊登尋人廣告，仍未獲愛女下落。李某昨上午外出，路過牛山園，見紅珍偕同一男子名關海延者挽手而行，其狀至爲親暱，李某遂上前扭送警所成訟，控告關某拐誘少女，妨害家庭之罪。

明故宮一帶土地 業主有權處理 移轉推讓准予存卷

【本報消息】市地政局以明故宮一帶原由中央決定劃爲政治區，凡經內政部詳加設計，惟迄今尙未實際辦理徵收，該局以政府未經依法徵收給償前，無論業主租戶，並未喪失其權利，由日前情形，業戶僅獲得他項權利，而不能移轉買賣，又不許建築使用，茲爲尊重法令，兼顧民願起見，特規定對上述地區業主處理原則如下：（一）書狀查驗或換發補發與一般土地同樣辦法，如產權確實，照發他項權利證明書。（二）此類土地權利之移轉推讓，如受讓人，明知在保留征收範圍內，而願意承受者，准予移轉，取具切結存卷。（三）凡政治區內旗地，不論査驗換發補發，或移轉推讓，于發給他項權利證明書時，一律於書狀背面加蓋木戳，以資鑑別。（四）附近政治區之住宅區，其處理辦法應與政治區相同。其他戰前巳保留征收，現仍繼續或今後請准保留征收地段之土地，准照前列各項辦法辦理。

郊區三角測量開始

【本報消息】地政局頃發表：關於燕子磯，上新河等郊區三角測量，業經派隊利用陸地測量局測定之紫金山及豬頭山三角點成果，在全區內佈測三角點，現巳將選點造標觀測，計算共完成十五點，並測補助點二十一點，至於控制點測量巳定於日內展開。又悉，上新河，燕子磯兩區面積共約四十三萬畝。

醫院忙亂之中 發生錯領屍身

【本報消息】昨日中國殯儀館中發生錯領屍身之趣劇，死者家屬哭泣多時，始知錯誤。緣昨有張某至該館陵洽殮葬少年張萬春一名，年齡爲十八歲，中國殯儀館即派車前往接屍，由中央醫院交付後，即拖至館內裝殮化裝，渠之家屬亦撫棺痛哭不止，但正在哭屍之時，中央醫院突來電話通知，屍身錯誤，請即往更易，至是死者家屬始知錯誤、急往調換，至錯拖之屍，亦屬同姓，惟爲立早章，且姓名亦同一字，名章實春，亦十八歲，中央醫院忙亂之中，乃造成此一趣劇．

汽車保養團 來函申明原委

昨載「江南車被毀十七輛」新聞一則，日前雙方各執一詞，據聯勤總部汽車保養團來函稱：該團機械士張國興廿四晚於十時左右

王蘭相服毒案 男友解軍法司

【本報消息】三條巷忠來旅館．發生之北方少女王蘭相服毒自殺身死一案，經地院滸驗後，尙未判明所服係何毒物，死者之男友武葆英（空軍機械官）由警局扣留後，今巳移送空軍司令部軍法司偵査，刻警局復發覺死者於自殺前曾寄遞北平信件一封，是否寄與渠之姑母或屬遺書，警方正依此線索進行偵查中。

徵聘女子招待

茲徵聘品貌端正性情溫和女子招待兩名，以年齡二十左右，有招待經驗者爲合格，每月待遇總計大約五十萬元左右，接洽處中山東路28號（大行宮口）華達飲冰室

攤位召租

茲有新街口某大商場內有地點適中現成攤位一座出租，押租二百萬元，每月行租二十萬元，但營業以非華洋百貨業者爲限，有意者請逕至興中商場內一四四號王君接洽

挑選優秀警員 赴台保護礦產

【本報消息】資源委員會台灣礦產處，爲保護礦產，會函首都警廳，請撥優秀警官警員五百名，保送至台灣任保護礦產工作，茲悉警廳巳分令所屬各局，限於今日（廿六日）下午六時前負責保送呈覆云。

今日氣候

晴曇有陣雨

【本報消息】中央氣象局消息：本京氣候晴曇，午後有陣雨，今午室內氣溫華氏八十九度。全國氣象：北太平洋高氣壓仍甚強，華中華南均爲太平洋高氣壓所籠罩，天氣晴曇，華北天氣，因太平洋高氣壓與北方之氣流接觸，陰雨，轉涼。

公共汽車上失竊 乘客控售票員

【本報消息】昨由中華門開往下關之二路公共汽車上，有一乘客……手提一軟布包，內中盛放現鈔一百八十萬元，距抵珠江路車站時，李某發覺軟提包下部巳被利刃戳破，內鈔巳不翼而飛，仔細檢査時，汽車木板上僅剩二十萬元現鈔，[illegible]

商情

今日正午行情　單位法幣元

上海　今日金融官價無變動

品名	單位	價格
糧食 白粳		△三三○、○○○
洋籼		△三二○、○○○
棉紗 42支藍鳳		▲一七、五○○、○○○
32支藍鳳		▲一四、二○○、○○○
20特雙馬		▲一三、二○○、○○○
20支雙馬		[illegible]
20支前門	條	△五六、五○○
五華		▲六、九○○、○○○
美麗		[illegible]
金鼠	盒	[illegible]
黃金龍	盒	[illegible]
大高樂		[illegible]
20支三砲台		▲六七、○○○
白錫包		△八○、○○○
三五		△四二、五○○
吉士		五六、五○○
馬力斯		五九、○○○
洛貝		七四、○○○
駱駝		六二、○○○
牛牌 箱		[illegible]
加當片		八七、○○○
消治龍針		二○、二○○
消治龍片		二○、○○○
好力生丸		三三、○○○
白鳳 魚肝油（打）		[illegible]
克寧奶粉		[illegible]
糧食 上熟米	石	城內價 二七○○○○
中熟米	石	二五○○○○
次熟米	石	二三○○○○
糯米	石	城外價 三三○○○○
小麥	石	△一四○○○○
黃豆	石	二九○○○○
白芝麻	石	六五○○○○
棉布 吉慶細布		▲三四五、○○○
四君子細布		△四一五、○○○
長樂安		▲五八五、○○○
馬立斯	條	▲六一○○○
白吉士	條	▲四三○○○
白錫包	條	八○○○○
麻將牌	條	無貨
模範	條	無貨
10大英	條	▲九七○○○
20大英	條	▲四三五○○
金字塔	條	△一○五○○○
紫金山	條	無貨
美麗	條	無貨
紅三星	條	▲三三五○○
克雷斯	條	△三三○○○
雙逢爾	條	△二三五○○
聯合	條	△三七○○○
鼓樓	箱	四○○○○○
特七星	箱	三四○○○○
上海火	箱	三七○○○○
魚	斤	八四○○
猪肉	斤	二六○○
牛肉	斤	二一○○
雞鴨	斤	二六○○
番茄	斤	▲一二○○
韮菜	斤	一二○○
黃豆芽	斤	一八○○
葱	斤	一○○○
黃瓜	斤	二三○○
毛豆	斤	二三○○
豇豆	斤	三○○○